



ISSN: 1305-0397



Koç Üniversitesi  
Hemşirelik  
Yüksekokulu  
Semahat Arsel  
Hemşirelik Eğitim ve  
Araştırma Merkezi  
(SANERC)'in yayın  
organidir.

# Hemşirelikte Eğitim ve Araştırma

Dergisi

Cilt 11 / Sayı 1 / 2014

Emziren Annelerde  
Kontrast Madde İçeren  
Görüntüleme Yöntemleri  
Kullanılabilir mi?

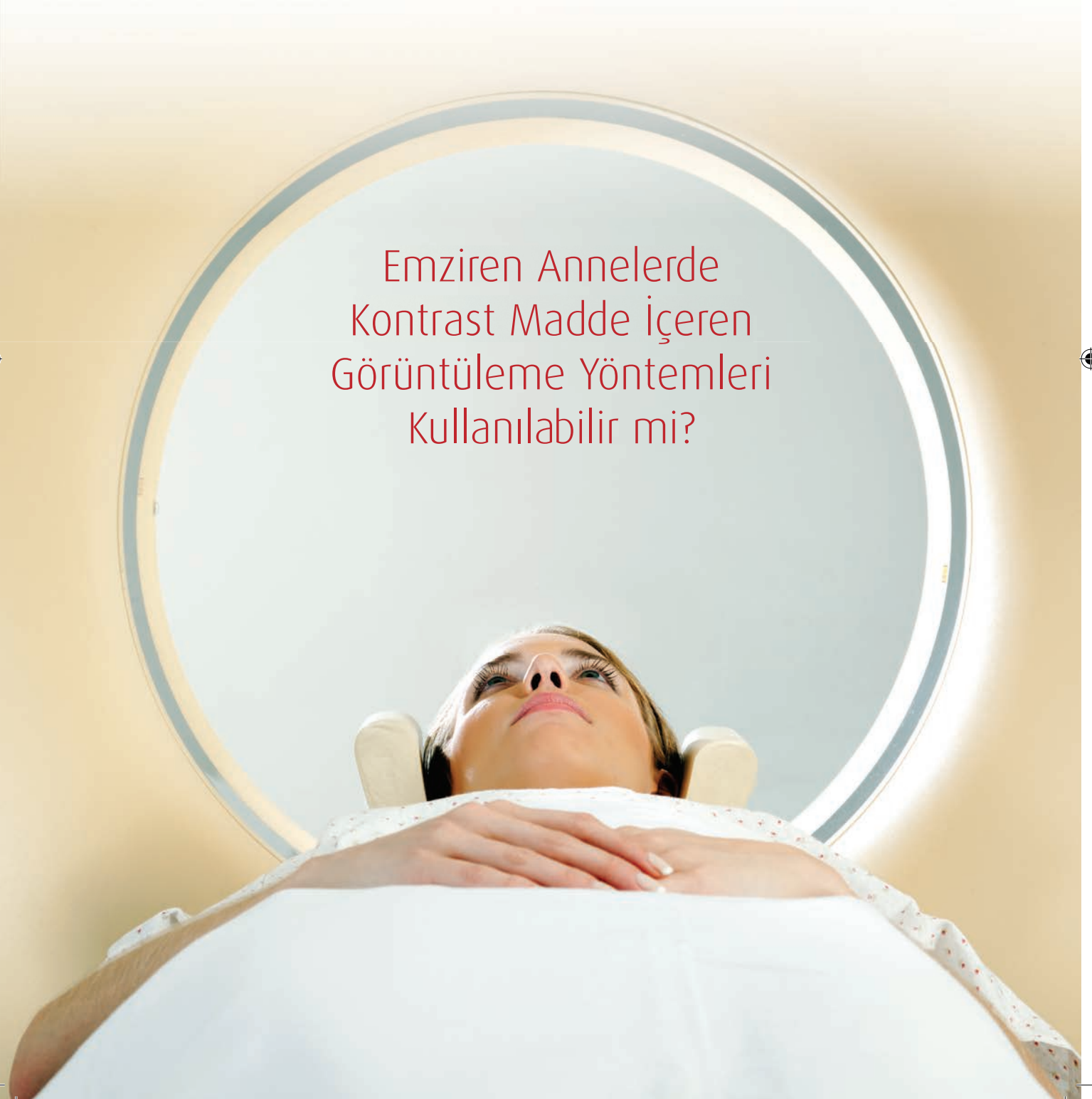

# HEMŞİRELİKTE EĞİTİM ve ARAŞTIRMA DERGİSİ

## JOURNAL OF EDUCATION AND RESEARCH IN NURSING

### kapak konusu

30

Emziren Annelerde Kontrast Madde İçeren Görüntüleme Yöntemleri Kullanılabilir mi?  
Can Imaging Methods Containing Contrast Agents Be Used with Breastfeeding Mothers?

RUŞEN ÖZTÜRK, GÜL ERTEM



KOÇ ÜNİVERSİTESİ HEMŞİRELİK YÜKSEKOKULU SEMAHAT ARSEL HEMŞİRELİK EĞİTİM VE ARAŞTIRMA MERKEZİ (SANERC) YAYIN ORGANI  
KOÇ UNIVERSITY SCHOOL OF NURSING PUBLICATION OF THE SEMAHAT ARSEL NURSING EDUCATION AND RESEARCH CENTER

Dört ayda bir yayınlanır. Issued three times a year.

**Yayın Türü:** Yaygın, süreli, bilimsel

**Sahibi:** Umran S. İNAN, Prof. Dr.

**Sorumlu Yazı İşleri Müdürü ve Editör:** Emine TÜRKMEN, Yard. Doç. Dr.

**Editör Yardımcıları:** Nilgün GÖKTEPE, Dr.; Selvinaz ALBAYRAK; Serpil ABALI; Işıl IŞIK, Dr.; Yabancı Dil Editörü: Jacob CHIZZO

HEMŞİRELİKTE EĞİTİM ve ARAŞTIRMA DERGİSİ; HAKEMLİ DERGİDİR.

Danışman listesi ve geçmiş sayılar için lütfen <http://www.kuhead.org> adresini ziyaret ediniz.

Yazılar, [www.kuhead.org](http://www.kuhead.org) web adresi üzerinden on-line olarak gönderilir.

#### Yazışma Adresi

Koç Üniversitesi Hemşirelik Yüksekokulu,  
Semahat Arsel Hemşirelik Eğitim ve  
Araştırma Merkezi  
Güzelbahçe Sok. No: 20 D Blok, 34365  
Nişantaşı / İstanbul  
Tel.: 0 212 311 26 40 Faks: 0 212 311 26 30

#### Grafik Tasarım, Hazırlık:

Selin Canaran Demir;  
e-posta: selin.canaran@gmail.com  
Baskı: Logos Yayıncılık Tic. A.Ş., İstanbul  
Tel: 0212 288 05 41 - 288 50 22  
e-posta: logos@logos.com.tr  
Basım Tarihi: Nisan 2014 Baskı Adedi: 1000

EDITÖRÜN KALEMİNDEN ..... 1  
EMİNE TÜRKMEN

ÖZGÜN YAZI ..... 3

#### Değişen Babalık Rolü ve Erkek Sağlığına Etkileri

The Changing Role of Fatherhood and Its Effects on Men's Health  
AYLA ERGİN, RESMİYE ÖZDİLEK

KLİNİK YAZI ..... 9

#### Türkiye'deki Hemşirelik Dergilerinden Cinselliğe Bakış: Bir Literatür İncelemesi

View of Sexuality in Nursing Journals in Turkey: A Literature Review

NURAN KÖMÜRCÜ, NURDAN DEMİRCİ, HATİCE YILDIZ, ÇİĞDEM GÜN

ARAŞTIRMA I ..... 18

#### Annelerin Doğum Sonrası Sosyal Destek İhtiyaçlarının ve Alınan Desteğin Belirlenmesi

Determining Postpartum Social Support Needs of Mothers and the Support They Received

NIHAN TÜRKÖĞLU, ASLI SIS ÇELİK, TÜRKAN PASINLIOĞLU

ARAŞTIRMA II ..... 25

#### Iranian Nurses' Knowledge of Pain Management in Elderly Patients

İranlı Hemşirelerin Yaşlı Hastaların Ağrısını Değerlendirme Bilgisi

HOSSEIN RAFİEL, MOHAMMAD HASHEM REİSİ, HEDAYATOLLAH LALEGANİ, MASOUD AMİRİ, MOHAMMAD RAHİMİ MADİSİH, ALİ HASSANPOOR DEHKORDİ, ALİ AKBARİ, MOHAMMAD ESMAELİ ABDAR

ARAŞTIRMA III ..... 34

#### Bir Kamu Hastanesinde Hemşireler Tarafından Tutulan Yazılı Kayıtlar ve Hemşirelik Hizmetleri ile İlgisi

An Examination of the Written Records Kept by Nurses for Nursing Services in a Government Hospital

MEHTAP OMAÇ SÖNMEZ, FEYZA NAZİK, ELVAN TURKOL, ŞÜKRAN DAĞ

ARAŞTIRMA IV ..... 41

#### Hemşirelik Öğrencilerinin Duygusal Zeka Düzeyleri ve Etkileyen Faktörler

Emotional Intelligence Levels of Nursing Students and Influencing Factors

HATİCE TAMBAĞ, METİN KAYKUNOĞLU, ZEYNEP GÜNDÜZ, YAĞMUR DEMİR

ARAŞTIRMA V ..... 47

#### Sağlık Bilimleri Fakültesi'nde Öğrenim Gören Öğrencilerin Mesleklerine İlişkin Güdülenme Kaynakları Ve Sorunlarının İncelenmesi

An Examination of the Sources of Motivation Problems among Nursing Students in a Health Sciences Faculty

ZEYNEP KARAMAN ÖZLÜ, KENAN GÜMÜŞ, KÜBRA GÜNGÖRMÜŞ  
GÜLÇİN AVŞAR, NADIYE ÖZER

SÜREKLİ EĞİTİM ..... 54

#### Ebeveynlerin Doğum Sonu Yaşadıkları Duygusal Sorunlar ve Hemşirelik Bakımı

Emotional Problems of Parents in the Postpartum Period and Nursing Care

DUYGU GÜLEÇ, OYA KAVLAK, ÜMRAN SEVİL

# yazarlara bilgi:

HEAD'de yayınlanmıř veya yayınlanmak üzere kabul edilmiř tüm makalelerin yayın hakkı SANERC'e aittir; Yayın Kurulunun izni olmadan makalelerin tümü veya herhangi bir bölümü, tabloları, resim/řekilleri hiř bir yerde yayınlanamaz. Makalelerin bilimsel sorumluluđu yazar(lar)a aittir; bilimsel içerikten Dergi Yayın Kurulu sorumlu tutulamaz. İncelenmek üzere HEAD'e gönderilen makalelerin daha önce başka bir yerde yayınlanmamıř olması veya yayınlanmak üzere kabul edilmemiř olması gerekir. HEAD'de yayınlanan makaleler için yazarlara ücret ödenmez veya yazarlardan ücret alınmaz.

## YAZININ İNCELENME VE KABUL SÜRECİ

HEAD hakemli bir dergidir. HEAD'ye yayınlanmak üzere gönderilen makaleler, Yayın Kurulu ve en az üç hakem tarafından incelendikten ve yazarlar tarafından gerekli düzeltmeler yapıldıktan sonra yazarların onayı alındıktan sonra yayınlanır.

Yayınlanmak üzere gönderilen makaleler öncelikle Yayın Kurulu tarafından incelenir; bu incelemede makale konusunun güncelliđi, hemřirelik uygulamalarına katkısı ve makalenin dergi yazım kurallarına uygunluđu değerlendirilir. HEAD makale yazım kurallarına uymayan yazılar, daha ileri bir inceleme gerek görülmeksizin yazara iade edilir. Yayınlanmaya aday bulunan makaleler hakemlere gönderilir. Hakemler ve Yayın Kurulunun önerdiđi düzeltmeler yazar(lar)a iletilir; makale son řeklini alana kadar yazar(lar) tarafından gerekli düzeltmeler yapılır. Yayınlanmasına onay verilen makalenin basılabilmesi için son řekli üzerinden yazar(lar)ın onayı alınır. Yazar(lar)a makalenin basılacağı dergi sayısı ve numarası bildirilir.

## YAZARIN SORUMLULUĐU

Makale takip sisteminde yer alan "Makale Telif Hakkı Devir Formu"nun doldurulması gerekir. (<http://www.journalagent.com/kuhead/>)

## MAKALENİN HAZIRLANMASI

Makaleler Amerikan Tıp Birliđi (American Medical Association=AMA) yazım kurallarına göre hazırlanır. Derleme yazılar 20, araştırma yazıları 25 sayfayı geçmemelidir (özet, tablo, řekil/grafik ve kaynaklar dahil). Gönderilen makalelerde tablo, grafik, řekil sayısı toplam en fazla 5 olmalıdır.

### YAZININ HAZIRLANMASINA YÖNELİK GENEL KURALLAR (FORMAT)

- Makale 12 punto, 2 satır aralıklı olacak řekilde, Times New Roman yazı tipi ile yazılmalıdır. Makalenin tamamı iki yana yasla řeklinde olmalı, başlık ve paragraf girişleri ise sola yaslanmalıdır.
- Ana başlıklar (birinci düzey) 14 punto olarak koyu ve ilk harfleri büyük olacak řekilde yazılmalıdır. Ana başlıkların altında yer alan alt başlıklar (ikinci düzey) 12 punto, koyu ve ilk harfleri büyük olmalıdır. Alt başlıkların altındaki diđer başlıklar (üçüncü düzey) 12 punto, koyu ve ilk harfleri küçük olacak řekilde yazılmalıdır.
- Cümle sonunda noktadan önce boşluk bırakılmamalı ve noktadan sonra bir boşluk bırakarak cümleye başlanmalıdır.
- Virgülden önce boşluk bırakılmamalı ve cümle içinde kelimeler arasında bir boşluk bırakılmamalıdır.
- Ondalıklı sayılar ayrılrken virgöl deđil, nokta kullanılmalıdır.
- Yüzde (%) işareti ile rakamlar arasında boşluk bırakılmadan yazılmalıdır. Yüzde işareti Türkçe makalelerde rakamın önünde, İngilizce makalelerde rakamdan sonra yazılmalıdır.
- ( ), " " ve / işareti kullanılan yerlerde cümle/kelime öncesi ve sonrası boşluk bırakılmadan yazılmalıdır.
- Metin içinde maddelendirmelerde sayı ya da harf kullanılmamalıdır.
- Çeřitli istatistikler; örneđin, varyans analizi deđerleri (F, t, z), korelasyon (R, r) ve diđer istatistiksel göstergeler rapor edilirken italik gösterilmelidir.
- Kullanılan bütün birimler "Systeme Internationale" (SI) birimleri olmalıdır. İlaçların jenerik adları kullanılmalıdır. Ticari isim kullanılmamalıdır.
- Başlıkta veya özetle kısaltma kullanılmamalıdır. Kısaltmalar, ilgili kelimelerin metin içinde ilk kullanıldıđı yerde yapılmalı ve kısaltma sayısı mümkün olduđuca az olmalıdır.
- Özet bölümünde kaynak belirtilmemelidir.
- Tablo başlıkları tablonun üzerinde verilmeli ve kelimelerin ilk harfi büyük olmalıdır (Örn: Tablo 1: Hasta Güvenliđini Etkiyen Faktörler).
- řekil/grafik başlıkları řekil/grafiklerin altında verilmeli, italik yazılmalı ve kelimelerin ilk harfi küçük olmalıdır (Örn: řekil 1: Miller'in klinik deđerlendirme için ustalık piramidi).

### Başlık ve Yazar Bilgi Sayfası

Başlık ve yazar bilgi sayfası tek bir sayfada ana metinden ayrı olarak hazırlanmalıdır. Gönderilen makale daha önce herhangi bir kongre ya da sempozyumda sunulmuř ya da herhangi bir kurumdan fon desteđi alınarak yapılmıř ya da tez çalışmasından üretilmiř ise bu durum yazar bilgilerinin altında belirtilmelidir.

**Başlık:** Makalenin tam ve kısa başlığı olmalı, bu başlıklar Türkçe ve İngilizce olarak verilmelidir. Makalenin kısa başlığı 6 kelimeyi geçmemelidir.

**Yazar(lar) Bilgisi:** Bu bölümde ařađıda belirtilen tüm bilgiler yer almalıdır.

Yazar(lar)ın adı ve soyadı, ünvanları

Tüm yazar(lar)ın sırası ile görevi, çalıştığı kurum adı ve adresi

Tüm yazar(lar)ın iletişim bilgileri (tel ve e-posta)

### Özet

Türkçe ve İngilizce özet ayrı sayfalarda yer almalıdır. Türkçe ve İngilizce özet bölümü en fazla 200 kelime olmalıdır. Araştırma yazılarının Türkçe özetleri "Giriř, Amaç, Yöntem, Bulgular, Sonuđ" bölümlerinden; İngilizce özet ise "Introduction, Aim, Methods, Results, Conclusion" bölümlerinden olmalıdır. Özetin sonunda Türkçe ve İngilizce olarak Index Medicus'a göre seçilmiř 3-6 tane anahtar kelime verilmelidir. İlk kelime büyük

harfle başlamalı, diđer kelimelerin ilk harfi küçük yazılmalı, kelimeler arasında noktalı virgöl (;) olmalı ve son kelimenin bitimine nokta konulmalıdır.

### Ana Metin

#### Araştırma Makalesi

Araştırma makalesi giriş, amaç, yöntem, bulgular, tartışma ve sonuđ bölümlerinden oluşur.

**Giriř:** Bu bölümde makalenin amacı ve dayandıđı bilimsel düşünceler açık olarak ifade edilmeli; ortaya konan sorun hemřirelikle ilişkilendirilmeli; ortaya konan soruna ilgili bilgi açığı belirtilmelidir.

**Amaç:** Araştırmanın amacı ve hipotezi ya da araştırma soruları yazılmalıdır.

**Yöntem:** Bu bölümde, araştırmanın türü, yapıldığı yer, örnekleme, veri toplama araçları, ön uygulama (varsa) ve uygulamanın nasıl ve ne zaman yapıldığı, etik yönü ve verilerin toplanması, verilerin deđerlendirilmesi, araştırmanın sınırlılıkları yer almalıdır.

**Bulgular:** Bulgular, araştırma sorularına yanıt verecek řekilde ve sistematik biçimde sunulmalıdır.

**Tartışma:** Tartışma, araştırma sorularına yanıt verecek řekilde ve sistematik biçimde sunulmalıdır. (Nite-likse çalışmalarda bulgular ve tartışma bölümü birlikte verilir).

**Sonuđ:** Bu bölümde konunun önemi vurgulanmalı; araştırma sonuđlarının hemřirelik uygulamalarına katkısı ile birlikte öneriler verilmelidir.

#### Derleme Makale

Derleme makale giriş, yazar(lar) tarafından belirlenen alt başlıklar ve sonuđ bölümlerinden oluşur. Derleme makalede giriş ve sonuđ bölümü dışındaki alt başlıklar yazar(lar) tarafından oluşturulur. Giriř bölümünde makalenin amacı ve dayandıđı bilimsel düşünceler açık olarak ifade edilmeli; ortaya konan sorun dünyadaki ve Türkiye'deki hemřirelik ile ilişkilendirilmelidir. Metin içinde yer alan alt başlıklar makalenin amacı ve kapsamını karşılayacak řekilde düzenlenmeli; dünyada ve Türkiye'de hemřirelik alanında yapılanlar ve yapılabilecekler yazar(lar)ın görüşlerini de içerecek biçimde irdelenmelidir.

#### Olgu Sunumu

Olgu sunum makalesi giriş, olgu sunumu, tartışma ve sonuđ bölümlerinden oluşur. Giriř bölümünde konunun hemřirelik uygulamalarındaki yeri ve önemi verilmelidir. Olgu sunumu bölümünde, olguya ait gerekli tüm detaylar en az 3-4 sorunu ortaya koyacak ve okuyucunun düşüncesini sađlayacak řekilde verilmeli ve olgu sunumunun etik yönü açıklanmıř olmalıdır. Tartışma bölümünde, olguda verilen sorular tam olarak yanıtlanmıř olmalıdır.

#### Tablo ve řekil/Grafikler

Bütün tablo ve řekil/grafiklerin başlıklarının yazılması ve metinde kullanılıř sırasına göre numaralanması gerekir. řekiller dijital formatlı, jpeg kayıtlı ve 300 dpi çözünürlüğünde olmalıdır. Tablo ve řekil/grafikler, kaynaklardan sonra verilmelidir.

#### Kaynaklar

Kaynakların doğruluđundan yazarlar sorumludur. Metin sonunda kaynaklar ayrı bir sayfada çift aralıklı olarak yazılmalı ve metinde yer aldıđı sıraya göre numaralandırılmamalıdır. Dergi adları Index Medicus'a göre kısaltılmamalıdır. Bir kaynaktaki yazarların sayısı altından fazla olduđu durumlarda altıncı yazardan sonra "et al." ya da "ve ark." ibaresi eklenmelidir. Kaynak yazımı ařađıda belirtilen örenklere göre yapılmalıdır:

**Kitap:** Jarvis C. Physical examination and health assessment. 3rd ed. Philadelphia: W.B. Saunders Company; 2000. p. 687-750.

**Kitaplık bölüm:** Melanie SM, Hickey JV. Neuroscience critical care. In: Hickey JV. editor. The clinical practice of neurological and neurosurgical nursing. 5th ed. Philadelphia: Lippincott Williams & Wilkins; 2003. p. 359-67.

**Çeviri kitap:** Ferry DR. On günde temel elektrokardiyografi. Çeviri, M. Kahraman. İstanbul: Ekbil A.ř.; 2001. s. 10-29.

**Elektronik kitap:** Akdag R. The progress so far: health transformation in Turkey. Ankara, Turkey: Ministry of Health; 2009. [http://ekutuphane.tusak.gov.tr/kitap.php?id=174&k=progress\\_report\\_health\\_transformation\\_program\\_in\\_turkey\\_january\\_2009](http://ekutuphane.tusak.gov.tr/kitap.php?id=174&k=progress_report_health_transformation_program_in_turkey_january_2009) (Eriřim Tarihi: 18 Kasım 2012).

**Dergi:** Pokorny ME, Koldjeski D, Swanson M. Skin care intervention for patients having cardiac surgery. Am J Crit Care 2003; 12(3):535-544.

**Dergi eki (Supplement):** Ahrens T. Severe sepsis management: Are we doing enough?. Crit Care Nurse 2003; 23(Suppl. 5):2-15.

**Elektronik rapor, doküman:** World Health Organization. World alliance for patient safety forward programme 2005. [http://www.who.int/patientsafety/en/brochure\\_final.pdf](http://www.who.int/patientsafety/en/brochure_final.pdf) (Eriřim Tarihi: 8 Ağustos 2010).

TC Sağlık Bakanlığı. Sağlıkta performans ve kalite yönergesi. [http://www.kalite.saglik.gov.tr/content/files/duyurulur\\_2011/2011/14\\_subat\\_2012/1402yonerge.pdf](http://www.kalite.saglik.gov.tr/content/files/duyurulur_2011/2011/14_subat_2012/1402yonerge.pdf) (Eriřim Tarihi: 24 Mayıs 2011).

**Tezler:** Bayram TY. Üniversitelerde örgütsel sessizlik. Abant İzzet Baysal Üniversitesi:Sosyal Bilimler Enstitüsü, Yükseklisans Tezi. Bolu: 2010.

## YAZININ GÖNDERİLMESİ

HEAD yalnızca Makale Takip Sistemi üzerinden gönderilen yazıları kabul etmektedir; e-posta ve posta ile gönderilen yazılar deđerlendirmeye alınmamaktadır(<http://www.journalagent.com/kuhead/>). Yazılardan deđerlendirilmesi ve kabul edilmesi sürecinde, yazarlarla her türlü iletişim HEAD online makale takip sistemi üzerinden otomatik olarak yapılır. Yazar(lar) HEAD online sistemine kayıt olduktan sonra e-posta adreslerine gönderilen linki tıklayarak sisteme kayıt olabilmektedir. Kayıt olduktan sonra e-posta adresleri ve belirledikleri parola ile sisteme giriş yapabilmektedirler. Makale göndermeden önce mutlaka sisteme kayıt olunması gerekmektedir. Dergiye makale gönderebilmek için sistem tarafından belirlen tüm adımlar sırasıyla uygun olarak yapılmalıdır. Sistemdeki tüm adımların doldurulması zorunludur.



KOÇ ÜNİVERSİTESİ  
HEMŞİRELİK YÜKSEKOKULU  
**SANERC**

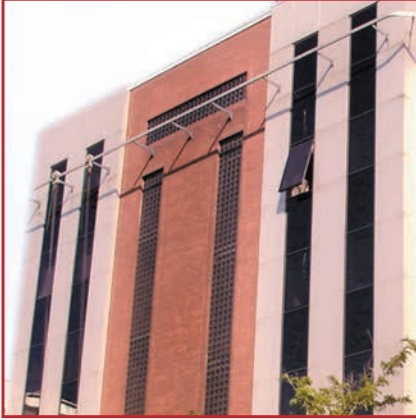

**Eğitim  
ve  
Araştırmada  
Mükemmellik  
için**

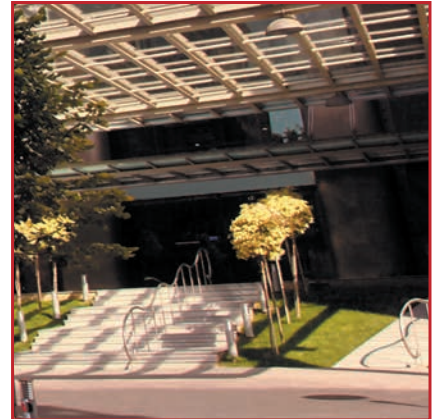

**Semahat Arsel Hemşirelik Eğitim ve Araştırma Merkezi**

(T) 0212 311 26 40 (F) 0212 311 26 30

[www.sanerc.ku.edu.tr](http://www.sanerc.ku.edu.tr)